

미추홀

제52호(격 월 발행)
2019년 2월 1일 금요일

인천광역시 미추홀구 염창로 97 (주안5동 22-59) | Tel : 032) 876-8181 | Fax : 032) 876-8416 | E-mail : michu8181@hanmail.net

발행처 | ☎ 미추홀종합사회복지관 www.michu.or.kr 발행인 | 황영선 편집인 | 미추홀종합사회복지관 시민기자단_ 김유현, 김은신

복지관
소식
빠르게
받는 법



페이스북에서 '미추홀종합사회복지관' 검색 후

facebook



좋아요



팔로우
눌러주세요!



카카오톡 검색창에서
'미추홀종합사회복지관'
검색 후 친구추가 해주세요!

KakaoTalk 플러스친구



▲ 미추홀종합사회복지관 관장 황영선

안녕하십니까 미추홀종합사회복지관 관장 황영선입니다. 2018년 인사를 드린 것이 엇그제 같은데 벌써 일 년이라는 시간이 흘렀습니다.

먼저 미추홀종합사회복지관을 사랑해주시고 관심으로 항상 함께 해주신 지역주민 여러분들께 진심으로 감사드립니다. 복지관의 다양한 배움의 교육문화프로그램을 이용하며, 행복한 삶을 가꾸어 가시는 이용자님들, 함께하고 더불어 사는 마음으로 행복한 삶을 위해 후원하시고 봉사하시는 후원자님들, 자원봉사자님들께도 다시한 번 감사드립니다.

한 사람 한 사람을 소중히 여기며 지역주민들이 꿈과 희망을 가질 수 있도록 지역주민들을 존중하고 함께 소통할 수 있는 장을 마련하며, '주민의 민주적 주인의식이 함께하는 복지 공동체 · 이웃과 지역

이 함께 성장하고 호흡하는 지역공동체 · 소외된 우리 이웃에게 편안한 가족이 되는 나눔 공동체'가 될 수 있도록 지역주민의 가장 가까운 곳에서 함께 하겠습니다.

그리고 지역사회의 다양한 인적·물적 인프라를 구축하여 지역사회 및 사회복지에 증진하여 지역주민들이 건강하고 행복한 삶을 살아갈 수 있도록 노력 하겠습니다.

미추홀종합사회복지관은 지역주민들의 욕구와 문제에 민감하게 반응하고 적절한 개입계획 수립을 통해 오늘 보다 더 나은 미래를 위해 지역사회 모두를 행복한 공동체로 만들어 나가도록 최선을 다할 것을 약속드리며 지역주민 여러분의 많은 관심과 지원을 부탁드립니다.

언제나 지역주민 여러분의 애정 어린 관심과 격려가 함께 한다면 제자리에 머물러 있지 않고 항상 지역주민들과 함께 호흡할 수 있는 열려 있는 지역사회복지관이 되겠습니다.

여러분과의 소중한 인연이 나날이 이어지길 기원합니다.

미추홀종합사회복지관장
황영선 올림



▲ 운영위원장 보월 석종연 스님

미추홀종합사회복지관을 아껴주는 주민 여러분 안녕하십니까. 미추홀종합사회복지관의 운영위원장 석종연스님입니다.

2019년 새해를 맞이하며 새해에는 뜻하는 바 모두 이루시고, 즐거운 일만 가득하시길 기원합니다.

유난히도 추웠던 겨울이 지나고 어느덧 봄의 초입에 들어가고 있습니다. 아직은 봄의 초입이라기엔, 쌀쌀한 날씨 덕분에 옷을 단단히 여며야 하지만 조금씩 푸르러지는 세상을 바라보며 환희심을 내고 있는 요즘입니다.

풍성한 새해 맞이하고 계시는지요? 그간 물심양면으로 미추홀종합사회복지관에 보내주신 성원과

배려에 감사드립니다. 각박해지는 사회와는 달리 많은 분들의 자비행과 사랑으로 미추홀종합사회복지관은 점차 성장해가고 있습니다.

작은 물이 모여 큰 바다를 이루듯 여러분들께서 보내어 주신 크고 작은 성원이 모여 인천의 복지에 커다란 변화를 가져다주고 있습니다. 또한 여러분들께서 보내주신 성원이 헛되지 않게 모든 직원들이 값진 땀 흘려가며 열심히 자비행을 실천하고 있습니다.

여러분들께서 보내주신 사랑과 봉사, 나눔 등의 자비행을 모아 불교복지를 이루고 주위의 소외되고 가난한 이웃들에게 모두 회향하는 복지관이 되겠습니다.

항상 부처님의 가피력으로 날마다 좋은날 되소서

미추홀종합사회복지관
운영위원장 보월 석종연 올림

골목골목까지 행복한 미추홀구를 위해 오늘도 달린다!

김정식 미추홀구청장 인터뷰



김정식 미추홀구청장

Q. 임기 첫 해를 보낸 소감은?

A. 지난해는 저의 삶에 있어서 최고의 해가 아닌가 싶습니다. 2000년도 노사모 활동을 시작으로 정치에 관심을 가졌었고 2010년 박우섭 전 남구청장 비서를 시작으로 민주당 조직국장, 국회보좌관, 18대 문재인 대통령캠프 종합상황실 근무, 자치분권정책박람회 기획단장, 남구시설관리공단 본부장 등 목표를 향해 끊임없이 달려왔습니다. 그 결과 주민의 선택을 받아 구청장이 된 것 같습니다. 저는 그렇게 생각합니다.

행정은 거대한 담론이 아니다. 디테일한 각론이다. 그리고 구청장은 거대한 한강모험의 선장이다. 주민들의 동의와 청장의 의지가 같이 한다면 무슨 일이든 할 수가 있다. 앞으로도 항상 주민의 의견을 경청하고 주민의 말씀을 무거운 명령으로 받아들이고 실천하는 구청장이 될 것을 약속드립니다.

Q. 주민들과 소통하며 바쁜 일정을 보낸 것으로 알고 있다. 주민들이 가장 많이 요구하는 것이 무엇이며, 그에 대한 대책은?

A. 지난 해 소통로드 21을 위해 매일 새벽 6시30분부터 점심까지 1개 동을 돌면서 골목골목을 누비다 보니 많은 주민들을 만났고 그들의 목소리에 귀를 기울일 수 있었습니다. 그들이 불편해 하는 사항과 필요로 하는 사항을 다 들을 수 있었습니다. 그 결과 306건의 문제점을 파악, 해당 부서에 건의 또는 지시 사항을 전달했습니다.

단순처리 사항은 즉시 해결토록 조치하고 장기 계획과 예산이 수반되는 사항은 관련 부서에서 검토한 후 구정에 적극 반영될 수 있도록 조치했습니다. 분야별로는 청소 및

생활민원이 72건으로 가장 많았으며, 건설·건축 61건, 교통 44건, 공원·녹지 43건 등의 순이었습니다. 드러난 문제를 적극적으로 해결하기 위해 모든 행정력을 동원하고 국내를 비롯한 해외 벤치마킹 등을 통한 시책도 적극 발굴·반영할 방침입니다. 도시 미관을 지해하는 불법 전주 벽보·현수막 등은 수거보상제를 활용, 정비하고 강력한 행정조치를 통해 엄단할 방침입니다.

특히 최근 도시형 생활주택이 증가함에 따라 발생되고 있는 쓰레기 문제 해결을 위해서는 '주민 공동 관리인'을 지정하고 자체 분리수거대를 설치하도록 했습니다. 또 이미 설치된 생활폐기물 공동관리소에도 명확하게 관리인을 지정, 청결하게 유지토록 할 계획입니다.

Q. '골목골목까지 행복한 미추홀구'라는 민선7기 구정목표에 대한 성과가 있다면?, 그 중 가장 뿌듯한 성과를 꼽는다면?

A. 골목이 행복해야 마을이 행복해지고, 마을이 행복해야 나라 전체가 행복할 수 있다는 신념에는 아직도 변화가 없습니다. 때문에 골목과 마을의 작은 변화가 곧 나라의 큰 변화로 이어질 수 있다는 생각으로 마을의 주민이 주인인 진정한 마을민주주의를 꽃피우기 위해 많은 노력을 기울이고 있습니다.

미추홀구를 인적특별시대의 새로운 중심으로 만드는 전성시대를 꼭 이뤄내겠습니다. 이런 거대 담론을 이루기 위해서는 모두가 느끼는 지역의 문제를 우선적으로 해결하는 섬세한 각론이 필요합니다.

우선 골목골목이 행복하기 위한 전제 조건으로 주민들이 가장 먼저 꼽는 쓰레기 문제를 선제적 각론으



로 결정하고 이를 해결하기 위해 노력하고 있습니다.

그런 다음 각 지역이 안고 있는 현안사항과 제가 생각했던 동별 어젠다를 실천할 계획입니다.

미추홀구는 지난해 하반기부터 쓰레기 문제 해결을 위한 많은 노력을 기울이고 있습니다. 각 자생단체들과 주민들이 힘을 합쳐 깨끗한 골목을 만들기 위해 정화활동을 전개하고 있으며, 벽화 등 쾌적한 환경 조성을 위한 노력도 함께 경주하고 있습니다. 그 결과 골목골목이 깨끗해지는 효과가 나타나고 있습니다.

Q. 2019년 역점을 둘 구정운영 방향과 올해 복지 분야 사업

A. 어르신과 청년, 여성, 장애인 등 계층별 일자리 관련하여 일자리 유관기관과의 협업을 통해 지속가능한 일자리를 만들고 일자리지원센터의 내실을 기하겠습니다. 또한 지역 내 인프라를 활용한 사회적 기업 활성화를 통한 일자리 기회도 확대나가겠습니다.

복지 사각지대에 놓인 취약계층 등을 위한 평등복지도시도 구현하겠습니다. 가정에서 생활이 어려운 중증장애인을 위한 장애인주거시

설 건립을 추진하고 있으며, 도화도시개발사업구역 내 장애아전문 어린이집도 2020년 개원을 목표로 공사를 추진할 예정입니다. LH 매입 임대주택을 활용해 홀몸 어르신이 함께 거주하는 '노인세어하우스'를 도화동을 포함한 4곳에 마련할 방침입니다.

또 관교동 21-2번지에 49억 원을 투입해 관교동 노인복지관을 건립, 주안·관교·문화권역의 어르신에게 다양한 여가복지 서비스를 제공하겠습니다. 여기에 지역 내 한의원과 협약을 체결, 한의사가 미추홀구 경로당 158곳을 방문해 어르신들을 진맥하고 침을 놓는 등 의료서비스도 제공할 예정입니다.

특히 올해 2월에는 보훈단체 회원들을 위한 보훈회관 건립도 앞두고 있습니다. 영유아 학부모의 기대에 맞춰 안전하고 양질의 보육서비스를 제공하는 안전어린이집을 구축하겠습니다. 정기적인 지도점검과 우수한 민간 및 가정어린이집을 대상으로 하는 공공형어린이집 운영을 확대하고 용마루 3블럭 등 2곳의 공동주택 관리동 어린이집을 국공립어린이집으로 확충, 수준 높은 보육서비스를 제공할 예정입니다.



미추홀구청 전경



우리지역 사회경제적기업을 소개합니다.

자연과 창의성(주)



자연과 창의성(주) 외관



자연과 창의성(주) 내부 모습

사회적기업이란 취약계층에게 사회서비스 또는 일자리를 제공하여 지역주민의 삶의 질을 높이는 등의 사회적 목적을 추구하면서 재화 및 서비스의 생산·판매 등 영업활동을 수행하는 기업을 뜻합니다. 이번 미추홀N에서는 지역사회공헌형 사회적기업인 자연과 창의성(주)의 이현경 대표이사를 만나보았습니다.

Q. 자연과 창의성(주)에 대해 소개 부탁드립니다.

A. 자연과창의성은 행복과 자아실현의 삶을 추구하는 사회적 기업입니다. 기업명의 '자연'은 홍익인간을 상징하고 '창의성'은 경영을 상징합니다. 전통체험을 기반으로 천연염색과 창의성 개발이라는 두 파트로 나누어 기업 가치를 실현하고 있습니다. 천연염색은 우리 고유의 전통을 계승한다는 뜻을 담고 있으며 창의성 개발은 사람들의 정서 기능과 기업가적 능력 함양을 돕는 진단을 뜻합니다.

Q. 자연과 창의성(주)는 어떻게 만들어진 기업인가요?

A. 저는 의상 염색을 전공하여 직업적으로 빠르게 성공하였지만 근방 열의를 잃었습니다. 미국에서 휴지기간을 가지면서 제가 가진 기술을 사회에 환원하고자 마음먹게 되었습니다. 사실 2014년부터 마을 기업을 형성하여 사회적 기업 역할을 해왔기에 자연과 창의성은 그 연장선상에 있습니다. 처음에는 흥미로 시작했지만 지금은 사명감을 갖고 임하고 있습니다. 저 삶의 터닝 포인트인 저희 기업에서 매 순간 신뢰와 성실성이라는 가치를 얻고 있습니다.

Q. 자연과 창의성(주)가 하고 있는 일은?

A. 소외계층의 이웃들에게 행복을 대여하는 일을 하고 있습니다. 또한 아이들의 사고구조 확장을 위해 천연 염색 체험활동도 함께합니다. 저희 이후 세대의 아이들이 새로운 아이템으로 미래를 살아갈 수 있도록 인천대의 학생들과 아이들 창의인성 캠프를 진행하고 있습니다. 이전에 경력단절여성 스무명에게 직업훈련을 시행하기도 했으며 올해는 송도에서 외국인에게 직업교육을 제공해 천연염색 강사가 되도록 키워내어 정착을 돕는 활동을 추진할 예정입니다.

Q. 자연과 창의성(주)가 다른 기업과 다른 점은?

A. 저희 기업은 다른 기업과의 상대평가 대신 절대평가를 합니다. 우리 기업이 사회에 왜 필요한가에 주목하며 운영하고 있습니다. 그림에도 다른 기업과 차이점이 왜 있을까 생각해 보면, 첫째로는 신앙의 힘, 두 번째는 사람과 인프라에 대한 신뢰, 세 번째로 굉장한 노력과 생각들이 있겠습니다. 인재 채용에 있어서도 우리 기업만의 진단 불을 사용하는 등 남다른 방식을 추구합니다. 마지막으로 다른 점은 제가 스스로를 오너가 아닌 직원들의 파트너라고 생각하기에, 사람을 존재가치로서 존중하기를 최우선으로 하고 있다는 것입니다.

Q. 앞으로의 계획 어떻게 되시나요?

A. 우리나라의 미래에 대한 준비입니다. 인적자원이 가장 중요하기에 모두를 행복하게 할 수 있는 아이들을 키워내는 것이 목표입니다. 미래를 책임진 학생들에게 애착을 가지고 있기에 더욱 적극적으로 인할 예정입니다.

Q. 대표님께서 생각하는 사회적 기업이란?

A. 사회적 기업에 가장 필요한 기업가치는 '공유가치'인 것 같습니다. 그래서 저희는 상생과 협력을 항상 실천하기 위해 노력하고 있습니다. 사람과 함께할 때의 시너지에 주목하는 것이 중요하다고 생각합니다.

(주)이주여성희망나눔터



연수구에 위치한 스케어원에서 제품판매 중인
(주)이주여성희망나눔터 김창기 대표

마을기업이란 지역주민이 각종 지역 자원을 활용한 수익사업을 통해 공동의 지역문제를 해결하고 소득 및 일자리를 창출하여 지역공동체 이익을 효과적으로 실현하기 위해 설립·운영하는 마을단위의 기업입니다. 이번 미추홀N에서는 인천최초의 마을기업인 (주)이주여성희망나눔터의 김창기 대표를 만나보았습니다.

Q. 이주 여성 희망 나눔터에 소개 부탁드립니다.

A. 안녕하세요. 저는 이주여성 희망 나눔터 대표 김창기입니다. 저희 '이주여성 희망 나눔터'는 상호에서 드러나 있듯이 이주여성분들과 함께 운영하는 마을기업입니다. 이주여성분들은 사회적 차별·편견, 경제적 어려움 등으로 우리나라에 정착해서 실아가는 것에 많은 어려움이 있습니다. 우리 이주여성희망나눔터는 그분들이 겪고 있는 사회적 문제들을 같이 해결해 나가면서 함께 성장하는 마을기업입니다.

Q. 이주 여성 희망 나눔터를 설립하게 된 계기는 무엇인가요?

A. 오래전부터 사회봉사의 꿈을 꿔왔고 사회적 약자를 위한 기업을 만들고 싶다는 마음을 먹으며 일하고 있었습니다. 그러던 와중 도하1동 주민자치위원회에 위촉되었고 때마침 미추홀구에서 마을기업육성사업 공모를 연다는 소식을 접했습니다. 이주여성들의 일자리 창출효과가 지역사회에 선한 영향을 끼칠 것이라고 생각하여 이주여성을 위한 사업으로 지원했고, 2011년 최종적으로 선정되어 지금의 이주여성희망나눔터를 만들게 되었습니다.

Q. 이주여성희망 나눔터가 하고 있는 일은 무엇인가요?

A. 이주여성의 정착 및 안정된 생활을 위해 일자리를 제공하며, 교육 및 문화 체험을 하는 국내에서 직접 생산한 원국시계, 원국장침 등 좋은 제품을 저렴한 가격으로 판매하고 있습니다. 또 비폐제작에 필요한 부품 등을 조립하여 납품하는 일도 하고 있습니다. 여기서 발생한 수익금의 일정비율을 지역으로 환원하구요.

Q. 이주여성 희망 나눔터만의 특징은 무엇인가요?

A. 파듯하고 행복한 회사라는 것. 이주여성 분들이 모여서 일을 같이 하면 밝은 모습들이 보여요. 아무래도 타지생활 하다보면 힘들텐데 여기에서만큼은 서로 이야기하며 소통하고, 위로받고 격려하며 함께 헤쳐 나갈 수 있는 친구들과 함께하니 행복한 회사가 된 것 같습니다.

Q. 앞으로의 계획은 어떻게 되시나요?

A. 현재 수봉산 근처 20평 남짓한 작업장에서 이주여성희망나눔터를 운영하고 있는데 저의 계획이자 바램은 우리만의 건물을 만드는 것입니다. 1층엔 지역주민과 사회경제적기업을 꾸꾸는 누구나 이용할 수 있는 공간과 함께 카페를 운영하고, 2층에는 우리 희망나눔터 작업장을 운영하는 것. 또 저의 개인적인 계획은 사회적 약자들을 위한 재단을 만드는 것입니다. 이주여성을 포함한 다양한 사회적 약자들을 위한 재단이 만들어지면 사회봉사의 꿈이 구체화될 것 같습니다. 이 목표들을 달성하기 위해 더 열심히 할 예정입니다.

Q. 대표님께서 생각하는 마을기업이란?

A. 모든 사회경제적기업은 일반 사기업들과는 달리 수익 창출이 주된 가치가 아니라 창출된 수익을 '지역에 환원'하고 '지역과 주민이 함께 성장'하며 '지역공동체'를 만들어가는 것이라고 생각합니다.

2019년! 이렇게 달라집니다!

경제적 어려움 때문에 운동과 학업을 포기하는 학생선수가 없도록 장학금 지급

경제적 어려움에 있는 초·중·고 학생 선수(장애인 포함)가 경제적 이유 때문에 운동과 학업을 포기하지 않도록, 3년 이상 선수로 활동한 경력을 가지고 있으면서 기초생활수급 가정에 해당 하는 학생에게 매월 장학금을 지급할 계획입니다.

◆ 추진배경

- 경제적 어려움에 있는 초·중·고 학생 선수(장애인 포함)가 경제적 이유 때문에 운동과 학업을 포기하지 않도록 지원

◆ 지원요건

- 3년 이상 선수로 활동한 경력을 가지고 있으면서 기초생활수급 가정에 해당하는 초·중·고 재학 중인 학생

◆ 추진계획

- 17개 시·도교육청 협조를 통해 3년 이상 선수 활동 경력과 기초 생활수급가정에 해당하는 학생의 신청을 받아, 국민체육진흥공단 에서 수급 자격 여부를 최종적으로 확인하여 장학금을 지급할 계획입니다.

- 문의처 : 문화체육관광부 체육진흥과 (☎ 044-203-3134)
- 시행일 : 2019년 3월부터 장학금 지급

사회복지종사자 보수인상 등 처우개선

돌봄서비스 종사자의 보수를 인상하고, 어린이집 보육교사 및 사회복지 시설 종사자의 휴식권 보장을 강화할 계획입니다.

◆ 추진배경

- 최저임금 인상, 노동시간 단축 등 전 사회적 근로여건 개선

◆ 주요내용

- 장애인활동지원 등 돌봄서비스 종사자 임금 인상
- 어린이집 보조교사 1.5만명 추가 확충
- 사회복지시설 대체인력 확대

■ 4대 돌봄서비스 단가 인상에 따라 돌봄종사자 약 13만명의 임금이 올라갑니다. (장애인활동지원, 노인돌봄, 산모·신생아 건강관리, 가사간병 방문지원)

돌봄서비스 서비스단가 인상 현황(단위:원)				
	장애인 활동지원	노인돌봄	산모·신생아 건강관리	가사간병 방문지원
2018	10,760	10,760	12,750	11,800
2019	12,960	12,960	14,000	14,000

■ 어린이집 담임 보육교사의 업무부담 경감, 휴게시간 보장을 위해 보조교사 1.5만명을 추가로 배치할 계획입니다.

■ 사회복지시설 종사자의 연가, 교육, 경·조사 등 휴가사용을 활성화 하기 위해 18년부터 사회복지직 대체인력 233명을 지원하고 있으며, 19년에는 조리원 대체인력 35명을 추가로 지원할 계획입니다.

- 문의처 : 보건복지부 사회복지서비스과 (☎ 044-202-3242)
- 시행일 : 2019년 1월

일차의료 만성질환관리 시범사업 시행

동네의원을 중심으로 만성질환자를 포괄적으로 관리할 수 있는 서비스를 제공할 계획입니다.

■ 인구고령화와 만성질환 증가로 사회·경제적 부담이 증대되는 상황에서 만성질환자에 대한 생활습관개선 등 지속적·체계적 관리가 필요합니다.

* 만성질환자 약 1,397만명(총인구의 27%) 전체 진료비의(54조원) 35%인 18.4조원(고혈압·당뇨 4.3조원)

■ 앞으로는 동네의원에서 고혈압·당뇨병 등 만성질환자 대상 케어 플랜 수립, 지속관찰·관리 및 교육·상담, 평가 등 서비스를 제공하는 일차의료 만성질환관리 시범사업을 시작합니다.

- 문의처 : 보건복지부 건강정책과 (☎ 044-202-2815)
- 시행일 : 2019년 1월

1세 미만 아동 및 임신부 의료비 부담 경감

모성 보호 및 아이의 건강한 성장과 직결되는 임신·출산 후 산모·아동의 건강관리를 위해 의료비 부담을 경감할 계획입니다.

◆ 추진배경

- 저출산대책 일환으로 임신·출산 후 산모·아동의 건강관리를 위해 의료비 부담 경감

◆ 주요내용

- 1세 미만 아동 외래 본인부담 경감지원 확대(21~42%→5~20%)
- 임신부 국민행복카드 지원금액 10만원 인상, 사용기간 및 대상 확대
- * 단태아 50→60만원, 다태아 90→100만원, 신청일부터 출산(예정)일 후 60일→1년까지, 1세 미만 영유아 의료비 포함

■ 현재 1세 미만 아동은 종별(의원, 병원, 종합병원, 상급종합병원) 외래 이용 시 본인부담 21~42%이었으나, 2019년 1월부터 5~20%로 본인부담이 완화됩니다.

1세 미만 아동 본인부담 비율(%)				
구분	상급종합병원	종합병원	병원	의원
현행	42	35	28	21
개정	20	15	10	5

■ 또한, 임신·출산 진료비 지원(국민행복카드) 사업의 금액(10만원 인상), 대상, 범위 및 지원기간 등을 확대하여 혜택을 넓혀줍니다.

- 임신부의 임신·출산 관련 의료비와 1세 미만 영유아의 모든 진료비용을 지원금액 한도(단태아 60만원, 다태아 100만원) 내에서 출산(생)일로부터 1년동안 사용할 수 있게 됩니다.

- 문의처 : 보건복지부 보험급여과 (☎ 044-202-2732/2731)
- 시행일 : 2019년 1월

산모·신생아 건강관리 서비스 지원 대상을 기준중위소득 100%까지 확대

산모가 출산 후 집에서 산후조리서비스를 받을 수 있도록 산모·신생아 건강관리 지원 대상을 확대할 계획입니다.

◆ 추진배경

- 출산가정의 산후조리 비용 경감을 위하여 저출산 대책의 핵심과제로 선정, 검토

◆ 주요내용

- 지금까지는 예산상 제약으로 지원대상이 기준중위소득 80%이하에 머물렀으나, 2019년 1월부터 지원대상이 기준중위소득 100%까지 확대 되어 보다 많은 출산 가정에 서비스를 이용할 수 있게 되었습니다.
- (18년 4인 가구 기준) 기준중위소득 80%(월363만원)→100%(월452만원)
- (지원대상) 8만명→11.47만명(3.7만명 증가)

■ 앞으로도, 저출산 대책 새구조화의 일환으로 2022년부터 지원대상을 더욱 확대해 나갈 계획입니다.

- 문의처 : 보건복지부 사회복지서비스과 (☎ 044-202-3224/3228)
- 시행일 : 2019년 1월

자활 참여 생계급여 수급자에 자활장려금 지급

자활사업에 참여하는 생계급여 수급자의 근로의지를 높이고 자활일자리 참여를 유도해 탈빈곤지원을 강화하겠습니다.

◆ 19년부터는 자활근로에 참여하는 생계급여 수급자가 받는 자활근로 소득 30%를 공제하여, 추가 지급되는 생계급여를 자활장려금으로 지급할 계획입니다.

◆ 지원대상

- 전월 기준 자활근로 참여이력이 있는 생계급여 수급자중 시장진입형·사회서비스형 사업단 및 자활기업 참여자

◆ 지원금액

- 19년 자활참여 생계수급자 약 19천명 대상, 월평균 21.3만원 지급예상

- 문의처 : 보건복지부 자립지원과 (☎ 044-202-3073)
- 시행일 : 2019년 1월



한울타리 소식

수미정사

경인불교대학 수계, 수료 및 졸업식



불기2563년 1월 27일(일) 수미정사 대원보전에서 경인불교대학 수계, 수료 및 졸업식이 봉행되었습니다. 회주스님을 계사로 연비를 통해 53명의 수계자가 수계를 받고 법명을 내려 받았습니니다.

이어서 입문반 수료식과 대학반과 대학원 졸업식이 진행 되었습니다. 이날 졸업생들은 회주스님께 졸업증서를 받고 참석하신 많은 분들의 축하를 받았습니다. 밝은소리합창

단의 축하와 케이크 절단식 등의 행사가 진행되고 다 함께 해수관음상 앞에서 단체 사진을 찍으며 여법하게 행사를 마쳤습니다.

경인불교대학에서 3월부터 시작하는 불학기 입문반 학생을 모집합니다. 3월 6일(수) 개강하며 매주 수요일 오전 10시부터 수업이 진행되니 많은 관심 부탁드립니다.

■ 문의 및 등록
032)427-8407(경인불교대학 교학처)

(사)미추홀공덕회

오백나한님 봉안 캡슐 회향 안내



명상선센터 대강당에 모셔질 오백나한님 봉안 캡슐을 회향을 진행하고 있습니다.

불자님들의 아름다운 발심과 더불어 은반지는 21일, 49일 혹은 100일 동안 착용 하시어 수행정진하신 것을 이제 캡슐회향을 통해 나한님 봉안의 마무리를 진행하고 자 합니다.

정성스런 발원문과 함께 오약, 오향, 엄주, 오색실, 불경을 캡슐에

담아 나한님과 함께 봉안 되실 것입니다.

현재 100분의 불자님께서 회향해 주셨습니다. 미처 못하신 불자님들은 기도를 잘 마치시고 수미정사 종무소 혹은 미추홀공덕회 사무실로 가져다 주시면 감사하겠습니다.

불자님들의 많은 참여 부탁드립니다.

어린이법회 천진법당 겨울캠프



2019년 1월 19(토)~20(일) 1박 2일 동안 천진법당 어린이 30여명은 금선스님, 지도교사 어머니 봉사단과 함께 강화도 일대도 잊지 못할 겨울캠프를 다녀왔습니다.

45인승 대형버스로 출발해 숙소로 도착해서 짐을 풀고, 간단한 일제식을 진행하였습니다. 소리박물관체험과 얼음 썰매장에서 신나게 썰매를 타며 놀았습니다. 숙소로 돌아와 저녁공양을 하고 이야기꽃을

피우며 첫날의 일정이 마무리 되었습니다. 둘째 날 아침, 금선스님강의 사찰기본예절 수업이 진행 되었고, 칼 라찰흙을 이용해 부처님 빗기를 했습니다. 점심공양 후 숙소를 떠나 사찰기행으로 전등사를 둘러본 후, 법왕사에서 회향식을 진행하며 모든 일정을 마쳤습니다.

수미정사 어린이법회는 매주 일요일 오전 10시 30분 진행합니다. 관심과 함께 많은 동참 바랍니다.

2019년 (사)미추홀공덕회 정기총회 안내

사단법인 미추홀공덕회 2019년 정기총회가 2월 19일 수미정사 대웅보전에서 열릴 예정입니다.

이사장이신 보월 석종연스님 이하 정회원님들과 이사님들의 참여 속에 2018년간의 사업결과 및 2018년 결산 및 2019년 예산안, 사업계획 보고 등이 진행됩니다.

2018년을 점검하고 2019년에 한층 더 발돋움할 수 있는 뜻 깊은 정기총회가 잘 마무리 되도록 하겠습니다.

■ 일 시 : 2019년 2월 19일 화요일
오전 11시

■ 장 소 : 수미정사 대웅보전

2019년 (사)미추홀공덕회 이사회 안내

사단법인 미추홀공덕회 2019년 1차 이사회가 2월 14일 오전 11시에 이사장님과 6분의 이사님이 참2018년도 결산보고 및 사업보고와 2019년 예산 및 사업보고가 진행됩니다.

또한 미추홀공덕회 정관변경안을 검토할 예정입니다.

■ 일 시 : 2019년 2월 14일 목요일
오전 11시

■ 장 소 : 미정

미추홀종합사회복지관

내인생활용법 참여자 모집

내 인생 활용법 참여자 모집

지역사회의 40대~60대의 중장년층을 대상으로 행복만나눔을 준비할 수 있도록 내인생활용법을 참여자에게 소개하고, 노후생활이 걱정되거나, 더할가져야 한다고 느끼는 분! 모두 신청해주세요!

문의 032)875-4338 / 875-8888 (내인복지관)

모집인원 20명

일정 매주 수요일 (10:00 ~ 12:00)

모집대상 만19세 거주 중장년층(40세~60세)

모집기간 2월 20일 까지

참가비용 무료

우리복지관에서는 2019년 인천사회복지공동모금회의 신청사업에 선정되어, "내 인생 활용법"을 진행하게 되었습니다. "내 인생 활용법"은 지역사회 내 우울증이나 은퇴 등의 급격한 사회적 변화를 앞둔

중·장년층을 대상으로 '자서전 만들기', '버킷리스트 체험', '인생이 모작 활동'을 통해 삶의 만족도를 향상하고 건강한 노후 준비를 북돋아 주고 있는 활동입니다.

"내 인생 활용법"은 중·장년층 참여자 20명을 대상으로 하고 있으며, 3월부터 매주 수요일 10:00부터 12:00까지 진행될 예정입니다. 인천시에 거주하고 있는 40세~60세의 중·장년층이신 분들은 누구나 신청가능하니 관심 있으신 분들은 많은 문의 부탁드립니다.

방과후교실 눈썰매 체험



우리 복지관에서는 아이들이 건강하게 성장할 수 있도록 방과 후교실을 운영하고 있습니다. 방과 후교실은 1월 17일 (목) 토래집단과의 단체 활동 기회를 제공하여 유대

증진 및 사회성 발달을 돕고 신체활동을 통한 학업 스트레스 해소 및 건강 증진에 기여하고자 서구 사계절 눈썰매장에 다녀왔습니다.

이번 눈썰매 체험에는 2019년 동계 실습생 참여자들이 함께해 안전하게 눈썰매를 체험할 수 있도록 도와주어 아동들이 사고 없이 즐겁게 눈썰매를 체험할 수 있었습니다. 우리 복지관은 앞으로도 아동들이 건강하게 성장할 수 있도록 지속적으로 노력하겠습니다.

1·2월 인천 문화 달력

전시

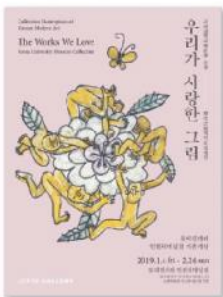
우리가 사랑한 그림展
고려대학교 컬렉션

- ▶ 기 간 : 2019년 2월 24일까지
(10시30분~20시까지)
- ▶ 내 용 : 한국근현대미술 전반기를 경험 할 기회를 제공하고, 구상미술과 추상미술의 흐름 등 한국 미술을 한 눈에 볼 수 있도록 기획
- ▶ 장 소 : 롯데백화점 인천터미널점 5층 롯데갤러리 (인천시 비주홀구 연남로35)
- ▶ 입장권 : 무료
- ▶ 문 의 : 032-242-2987~8



2018 예술정거장 프로젝트

- ▶ 기 간 : 2019년 10월 3일
- ▶ 내 용 : 인천시청역 전역에서 펼쳐지는 현대미술작품 전시
- ▶ 장 소 : 인천지하철 1호선 인천시청역
- ▶ 관람비 : 무료



위대한 도구, '젓가락'展

- ▶ 기 간 : 2019년 1월 22일~2월 24일
- ▶ 장 소 : 인천광역시립박물관 기획전시실
- ▶ 내 용 : 중국에서 시작된 젓가락의 역사와 동일한 문화적 원류를 지닌 세 나라의 젓가락 문화 안내
- ▶ 관람비 : 무료
- ▶ 문 의 : 032)440-6750

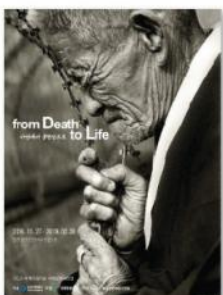

OECD 세계포럼기념 서해평화 사진전 - 사선에서 생명선으로

- ▶ 기 간 : 2019년 2월 28일까지
- ▶ 내 용 : 아픔을 딛고 희망으로 일어난 한반도의 여사가 파노라마처럼 펼쳐진다.
- ▶ 장 소 : 송도컨벤시아
- ▶ 입장권 : 유료
- ▶ 문 의 : 1599-3249

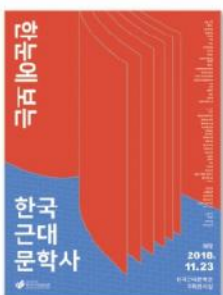

한눈에 보는 한국 근대문학사

- ▶ 일 시 : 2019년 6월 30일까지
- ▶ 장 소 : 한국근대문학관 기획전시실
- ▶ 내 용 : 한국 근대문학의 보석과 같은 명작들을 당시 모습 그대로 만나는 기획
- ▶ 문 의 : 032)773-3804
- ▶ 관람료 : 무료

다름을 바라보는 시선

블라인드

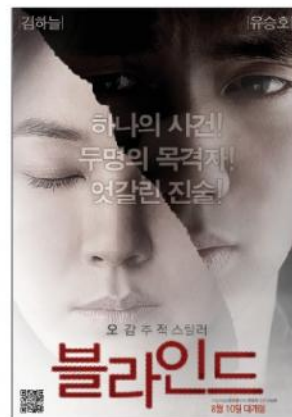

블라인드는 김하늘과 유승호가 주연을 맡아 화제가 된 스릴러 영화이다. 제목이 말해 주듯 시각 장애인 주인공의 시점에서 영화가 전개된다. 범죄 사건이 벌어지고 수사 과정에서 증언이 엇갈리는 와중에 끝없이 범인과 쫓고 쫓기는 이야기이다.

수아(김하늘)는 보육원에서 태어나고 자라 경찰이 되기 위해 수련을 받는 중인 경찰교육생이다. 그녀는 같은 보육원 출신 동생인 동현(박보검)을 안전하게 귀가시키려 직권 남용까지 해 가며 다투다 그만 차 사고를 낸다.

그로 인해 동현은 죽고 수아는 한순간에 시력을 잃어버린다. 경찰 측에서는 수아의 경찰교육을 중단한다. 혹시 집에 때문이냐고 묻는 수아에게 경찰은 직권 남용과 사고 등으로 자격을 잃은 것 때문이라 일축한다. 자괴감에 빠져 지내면서도 반려견이자 맹인 안내견인 슬기와 슬거운 시간을 보내던 수아는 보육원에서 돌아오는 길에 택시에 타게 된다. 최근 있었던 대학생 실종사건의 범인인 운전자는 수아에게 납치를 시도하다 여의치 않자 실랑이를 벌이다 뺑소니 사고를 낸다. 그렇게 수아는 사건의 직접적인 목격자가 되지만 시각장애인이라는 이유만으로 경찰들에게 의심과 무시를 당하기 일쑤이다. 하지만 눈이 안 보이기에 더 예민해진 다른 감각을 이용해서 사건 추리에 효과적으로 조력하는 수아는 결국 조항사에게 인정을 받는다.

한편 목격자를 구한다는 현수막을 보고 나타난 기섭(유승호)은 수아와 엇갈린 진술을 하여 조항사를 혼란에 빠뜨린다. 수아와 기섭은 서로 자기 진술이 맞다고 싸우는 등 씩 달갑지 않은 첫 만남을 갖는다. 그런 와중에 범인은 목격자들의 존재를 인지하고 이들의 안위를 위협하기에 이른다. 범인에게 쫓기고, 서로를 구하고 구해주며 조금씩 신뢰를 구축하는 수아와 기섭은 조항사와 함께 서서히 수사망을 좁히기 시작한다. 이들의 주변 존재까지 직접적으로 압박해오는 범인에게, 두 주인공은 마침내 정면으로 맞서게 된다.

영화에서 수아는 시각장애인이라는 게 제대로 된 증인이 될 수 없다며 형사들에게 하찮은 취급을 받는다. 사람들은 수아에게 압전히 집에 들어가 있으라고 면박을 주고, 범인도 수아가 자신을 못 본다는 점을 이용하며 철저하게 농락하려고 한다. 기섭조차 장애인을 비하하는 욕설을 사용하며 불편한 기색을 내비친다. 이들은 현실에서도 그리 보기 드문 유형이 아니다. 많은 사람들이 장애인에 대한 부정적인 인식과 편견을 가지고서 이들을 대한다. 몸이 불편하다는 사실만으로도 사람의 정서에는 악영향이 끼는네. 주변의 시선마저 때를차기에 더 이들이 어렵고 불편하고 힘든 세상을 살아가게 되는 것 같다. 저들이 스스로 할 수 있는 일은 없다는, 저들은 나보다 아래에 있다는 그 편견은 사실 비장애인들의 우월감에서 비롯된다. 장애인을 배척하고 언제까지나 약자의 자리에 머무르도록 내리누르는 태도는 옳지 못하다는 걸 다들 아는데도 아직 우리의 인식은 성장하지 못하고 있다. 영화에서 수아는 고집으로 자신의 장애를 극복하고 수사에 힘쓰기 위해 넘어지고 깨지는 고통까지 무릅쓴다. 오히려 비장애인보다도 강한 듯한 그녀의 모습은 충격적이고 감동적이다.

어느 평론가의 말처럼 블라인드는 캐릭터의 약점을 영화의 장점으로 바꾸는 솜씨가 탁월한 작품이다. 많이 보이지 않는다는 약점 대신에 더 예민해진 다른 감각들이란 장점을 이용하여 범인을 찾는 주인공의 모습이 놀라웠다. 또한 영화는 시각 장애인의 일상과 불편함, 반려견, 보이는 대신 느껴지는 세상 등을 직간접적으로 표현하고 있다. 우리들은 영상을 통해 조금이나마 그들의 삶을 경험할 수 있게 된다. 답답하고 무서울 수는 있어도 얻어가는 건 많은 영화라고 생각한다.



▲ 영화 '블라인드' 속 장면, 출처 네이버 영화

미웃에게 따뜻한 사랑을 실천하는 후원자, 봉사자를 소개합니다

봉사자 · 단체 명단 (2018. 11. 01. ~ 2019. 1. 31.)

고나영	김유진	박란용	원성희	임용택	차정옥
곽동혁	김유진	박민술	원진주	임재훈	차정희
권영자	김장배	박서연	윤미자	장기두	최민혁
김경민	김재훈	박선민	윤예준	장우순	최아영
김경하	김정화	박선우	이기주	전지수	최영문
김다희	김주리	박세은	이문성	정해성	최지원
김덕규	김주은	박이경	이민지	정해란	하지희
김동규	김채은	박지훈	이성문	조가빈	한상태
김수현	김태희	박현정	이용진	조나령	한예지
김신영	김혜련	박희도	이영옥	조민홍	한지연
김신영	김혜령	방숙자	이예주	조양숙	허유진
김연복	남혜정	서정민	이정자	조종순	홍영희
김연희	노금임	서현숙	이종명	주순분	황영자
김영자	류시해	송명자	이하늘	지현정	
김예빈	문석두	오재봉	이화자	차승구	
김원순	박기훈	우지혜	임광선	차은자	

봉사 단체

누리봄봉사단	이타행원단
대한적십자사 인천지사	인천준법지원센터
미추홀 영상팀	인천지방경찰청 외사과
미추홀중식협동조합	인하직업전문학교
세림조경디자인(주)	인화여고과학동아리 뉴턴
신바람봉사단	장루이다비드
오세르	주부9단

후원자, 후원단체 명단 (2018. 11. 01. ~ 2019. 1. 31.)

개인

강명조	김성환	김진호	박종화	유부자	정은비
강병순	김영진	김태우	박준범	유영재	정묘자
강운석	김용운	김형준	박호성	유인식	정준영
고경희	김용환	김호년	배종남	윤미자	조오형
고해열	김용휘	모현숙	백경숙	이강필	조찬호
권순영	김유식	문찬규	사유나	이승종	차하운
권영자	김의기	민근홍	신옥경	이은희	채규숙
김경자	김재일	박대영	심성우	이한준	최성규
김경화	김준현	박두석	안창현	이화신	최익수
김대호	김준희	박보경	양동출	임병석	하기수
김동인	김지영	박영규	오순미	임재우	해피빈
김명관	김지태	박영웅	오영근	임종민	한광섭
김병중	김진걸	박윤근	왕택상	전윤표	홍성철

단체

KBS강태원복지재단	우리은행
감자탕을 만드는 형제들	월드비전
거름	인천준법지원센터
대한불교조계종사회복지재단	(주)아이더스코리아
돌판항기	(주)코리아미트
백송전자(주)	쪽짜장 · 찜뽕 학익본점
본죽 석바위점	초록우산 어린이재단
부국사료(주)	칠청청과
사회복지공동모금회	카카오같이가치
삼삼기업	한국마사회
시설관리공단	인천미추홀구문화공감센터
아름다운재단	한국사회복지협의회
아이들과미래재단	함글오리
용화사	흥남연옥

아름다운 나눔, 함께하는 세상 자원봉사자 모집안내

- ▲ 대 상 : 지역주민 누구나
▲ 모집분야

항 목	내 용
재능기부	방과 후 교실, 아동 · 성인 · 어르신 프로그램 교육봉사, 멘토링 (멘토-정기적으로 주1회 이상 활동 가능) 등
어르신 관련	도시락 · 밀반찬 배달(차량운전 등), 재가어르신 안부전화, 저소득가정 · 어르신 가정 방문
장애 관련	장애주간보호센터 프로그램 활동 보조 등
기타	복지관 내 자원봉사자 활동 (환경 봉사), 행정업무 등

- ▲ 신청방법 : 방문 또는 전화(032-876-8181), 홈페이지 접수
▲ 해 택 : 자원봉사자 전문성증진을 위한 교육, 나들이 및 송년행사 초청, 우수자원봉사자 표창, 자원봉사확인서 발급, 사회봉사인증센터 활동 실적 입력 등

미추홀종합사회복지관 프로그램 안내

대상	프로그램명	교육일정	수강료
성인	요가1	월요일-금요일 09:00-10:00	월 3만원
	요가2	월요일-금요일 10:00-11:00	월 3만원
	노래교실	금요일 13:30-15:00	3개월 2만원
	피아노 1교실	화요일 13:00-15:00	월 2만5천원
	피아노 2교실	목요일 14:00-16:00	
	줄리안스	월요일-금요일 14:30-15:30	
	기타교실	수요일 10:00-11:00	무료
노인	한글서예 / 캘리그래피	화요일, 수요일 10:00-12:00	3개월 10만원
	한글교실	월, 수, 금요일 09:00-11:00	무료
	스마트폰 기초	화요일, 목요일 13:00-14:30	
	스마트폰 심화	화요일, 목요일 14:30-16:00	
	컴퓨터 기초	화요일, 목요일 16:00-17:30	
	탁구 초급 / 중급	월요일, 화요일 10:00-12:00	
	생활제조	화요일, 목요일 11:00-12:00	
	건강 체조	월, 수, 금요일 13:00-14:00	
	피아노초급	화, 목요일 13:00-14:00	
		화요일 15:00-17:00	

프로그램 접수 안내

- ▶ 국민기초생활수급자 및 저소득 가정은 상담을 통하여 수강료 면제 및 감면 가능합니다.
▶ 현장납부 및 온라인 입금이 가능하며, 온라인 입금(수협 105-01-123911, 예금주: 미추홀종합사회복지관)의 경우 수강생이름/과목명으로 입금해주시길 바랍니다. 수강생이름으로 입금이 어려울 경우 입금 전 복지관으로 전화 부탁드립니다.
■ 문의 : 전화(032-876-8181) 또는 방문(인천시 미추홀구 염창로97)

복지관 찾아오는 길



미추홀종합사회복지관 따뜻한 이야기

안녕하세요. 저는 미추홀구에서 생활하고 있는 47세 여성이며 두자녀의 엄마입니다.

작년 2017년 11월 19일 미추홀구의 LH전세임대주택으로 이사 이후 미추홀종합사회복지관의 사회복지사 사유나선생님과 인연이 시작되었습니다.

지난시간을 설병하기란 쉬운 삶이 아니기에 살아가는 자체가 지옥이라 여기며 살아가고 있었습니다.

어느 날 사유나 선생님의 방문으로 작은 희망을 잡기 시작했습니다.

선생님을 만나기전 저의 상태를 먼저 몇 자 적어야겠네요.

아이들을 책임져야만 하는 제 생활을 지치는 것보다 더한 설병이 있다면 그 설병하고 싶은 정도로 힘들었는데..

3년전부터는 최악이기 시작했습니다. 갑작스런 교통사고로 많이 아팠는데 몸을 추스를 겨를도 없이 횡단보도를 건너던 중 발목이 부러져버리더군요. 발목수술로 철심과 철사로 뼈를 올려 부치는 치료를 해놓았고 지금도 제 몸에 이물질이 들어있는 상태로 지내고 있습니다. 깁스를 풀고 걸음다 연습으로 보행하던 중 이번에는 허리디스크가 터져버리더군요. 정말이지 영화 같은 이 상황을 당해보지 못한 이라면 어떻게 이럴수가 있지? 라며 반문할 수도 있겠지요.. 동시에 혈압과 당뇨, 고지혈증까지 만신창이가 된 용안으로도 지친 제 삶을 어찌해야할지..

아직까지도 긍정적이 지는 못하지만 많은 부정 속에서 살아가고 있었습니다.

그러던 제게 사유나 선생님의 조심스런 노크가 시작되었습니다.

항상 제 컨디션을 생각하시고 전화부터 시작해서 조심스런 방문으로 제게 다가와 주시더라고요. 1년 전 저는 입퇴출입을 안하고 있었답니다. 병원 외에는 아들이라는 군대에서 군복무중이고 딸아이는 그 무섭다는 중2랍니다. 딸아子和 힘들어 놀다다리를 하며 지내는데 사유나 선생님께서는 많은 조언과 응원을 항상 해주셨습니다. 지금도 잊을 수 없는 그림은 아이 방에서 딸아이를 함께 벽에 기대어 한참을 이야기 나눠주시던 그 모습은 지금도 가슴 한 편을 뜨겁게 한다는거~ 그렇게 딸아이를 제게 힘들 때마다 힘이 되주셨습니다. 제겐 제일 큰 친구랍니다.

사유나 선생님의 격려와 함께 전 큰 결심을 했습니다.

신경정신과 상담과 약물치료를 시작으로 제가 심한 우울증과 무기력증 공황장애가 있다는 것도 알게 되었고 열심히 치료중입니다.

작은 희망..희망이라는 게 있는 줄도 모르고 살았습니다. 너무 절망적이기만 해서 이렇게 살다가 죽어야만 한단다고 그런 것이 삶의 끝이라고만 생각했으니까요.

이제 조금씩 작은 희망을 품어 보려합니다. 가슴 한 편에는 이미 시작 되었다네요.. 다른 분들에게도 제 희망을 조금은 나눠드리고 싶습니다. 그리고 가르쳐드리고싶어요. 포기만 하지 말고 사회복지관 문도 한번쯤은 두드려 보시라고, 노개비 방방이처럼 많은 것을 눈앞에 똑딱 놓아 느낄 수는 없지만 작은 희망부터 시작할 수 있다고. 이렇게 전 미추홀종합사회복지관의 사유나 선생님과 1년을 기억할랍니다.

하루하루가 길고 힘들었는데 벌써 1년이 지났습니다. 사유나 선생님! 항상 감사하다는 거, 친구처럼 옆에 있어주셔서 전화 주셔서 제겐 큰 힘이 되었다는 걸 이제야 몇 자 편지로 써보네요. 저 뿐만 아니라 많은 분들을 복지관리 하셔야 할 건데 올 겨울 항상 건강관리 살하시고 감기 조심하세요.

사랑합니다. 감사합니다.

